

BILANCIO SOCIALE 2020





INDICE

Messaggio del Presidente	pag 04
Presentazione	pag 06
Le Persone di Tuendelee	pag 08
Progetti Casa Solidale	pag 09
Progetti di accoglienza: Housing Sociale e Co-Homing	pag 10
A.M.A. Gruppi Auto Mutuo Aiuto	pag 12
Marchio Solidale	pag 14
Spazio d'Ascolto	pag 15
Testimonianze di vita in Tuendelee	pag 16
Linea del tempo	pag 18
Organigramma	pag 19
Accoglienze 2020	pag 20
Attività, Progetti e Personale 2020	pag 23
Bilancio Economico 2020	pag 24



Messaggio del Presidente

Dopo un anno così difficile, solo in questi ultimi giorni una piccola luce comincia a ridarci un po' di speranza.

Il Covid ci ha rallentato enormemente nell'attività, frenando sia la presenza delle mamme in coabitazione, sia il coordinamento e il lavoro dei volontari e delle persone che gestiscono l'accoglienza.

Ha anche bloccato tutte quelle iniziative e quegli eventi che davano risorse per rispondere a quei bisogni che le amministrazioni comunali fanno fatica a sostenere per le spese di ospitalità.

Dalla parte delle mamme e dei loro bambini per contro, ha fatto esplodere le esigenze, dovute alle tensioni dei rapporti, alle perdite di lavoro anche improvvise e quindi il riemergere di violenze all'interno di quelle famiglie che già vivevano una vita già di per sé difficile.

In mezzo noi, condizionati spesso da una attività frenetica dovuta a richieste improvvise per via di violenza o di accoglienze di conseguenza obbligate, senza il tempo necessario a una preparazione nostra e della mamma, a volte siamo stati costretti a stendere per terra in un salone dei materassi con un telo appeso a un filo per una parvenza di privacy, perché non avevamo più neppure un posto letto regolare.

Però Signore ti ringrazio e Ti dico che oggi "mi sento bene", perché pur sommerso dai problemi generati dalla pandemia, da cui ancora non siamo fuori, Ti ho scoperto che ci accompagnavi nel nostro lavoro, che vegliavi anche Tu sulle mamme e sui bambini che accoglievamo, ed eri Tu che asciugavi le loro lacrime e suggerivi a loro e a noi le soluzioni da prendere.

Grazie Signore perché se ci mettessimo in sintonia con il Tuo sguardo, con la Tua bontà, ogni lavoro diventa quasi un riposo, qualche problema si risolve anche semplicemente con un sorriso, ogni persona esce dalle sue angosce e si risente "persona" e può sorridere anch'essa alla società, perché intravede piccoli e grandi segni di disponibilità che prima non riusciva a vedere.





Termino con un augurio a tutti i volontari e a tutti gli operatori che, nonostante le enormi difficoltà, sono anche aumentati di numero, e a tutti esprimo un augurio con le parole di Madre Teresa:

"L'uomo, la donna, una mamma non possono essere trovati e ascoltati nel rumore o nell'agitazione. Guardate la natura, gli alberi, i fiori, l'erba che crescono nel silenzio, guardate come le stelle, la luna e il sole si muovono nel silenzio.

La nostra missione non è quella di aiutare una persona che soffre, dobbiamo capire che il nostro compito è quello di ridare alla persona la capacità di essere attiva e di avere fiducia in sé stessa.

Questo si fa e si ottiene non con parole e neppure con il lavoro, ma solo donando i valori che abbiamo e dobbiamo avere dentro".

Roberto Protto
Presidente Fondazione Tuendelee



PRESENTAZIONE

La Fondazione Tuendelee Onlus (che in lingua swahili significa "Camminiamo insieme con gioia") nasce nel 2003 come "Progetto Italia" del Gruppo Aleimar Onlus, impegnato da oltre 30 anni in progetti di cooperazione internazionale.

Uno sguardo così vasto non prescinde da un'attenzione verso chi, da più vicino, chiede aiuto.

Tuendelee si fa così risposta ai molteplici bisogni del territorio locale, diventando riferimento per tante persone in difficoltà e sostenendo la famiglia come luogo naturale e ideale per la crescita umana, sociale, affettiva e psicofisica della persona.

Nata originariamente come luogo di accoglienza per mamme in difficoltà, la Fondazione ha ampliato la sua prospettiva, andando a toccare con mano tante altre realtà territoriali, sempre legate al tema delle problematiche della donna e dei suoi bambini.

Tuendelee si è quindi trasformata in una grande famiglia, composta da molti progetti "satellite", indipendenti ma legati imprescindibilmente allo spirito della Fondazione.

Il cammino è ancora lungo, ma siamo sicuri di non percorrerlo da soli: sappiamo di poter contare su un legame territoriale sempre più forte, un gruppo di volontari solido, sostenitori generosi e speriamo ogni giorno di poter continuare il nostro cammino insieme ad altre nuove persone che vorranno conoscerci.



www.tuendelee.net





21

MASSIMO
delia
SARAJEVO
1992-1995

MASSIMO
delia
SARAJEVO
1992-1995

H&M



PERSONE

FONDAZIONE TUENDELEE



SEGRETERIA E AMMINISTRAZIONE

VOLONTARI	3
DIPENDENTI	1
TOTALE	4



COMITATO DIRETTIVO

VOLONTARI	7
DIPENDENTI	0
TOTALE	7



CONSIGLIO GENERALE

VOLONTARI	16
DIPENDENTI	0
TOTALE	16



EVENTI E RACCOLTA FONDI

VOLONTARI	2
DIPENDENTI	0
TOTALE	2

TEAM TUENDELEE

VOLONTARI	26
DIPENDENTI	5
TOTALE	31



NUMERO TOTALE DELLE PERSONE
ACCOLTE IN TUENDELEE NEL 2020

48





PROGETTI CASA SOLIDALE



HOUSING SOCIALE
PROGETTI DI ACCOGLIENZA



CO - HOMING
PROGETTI DI ACCOGLIENZA



MARCHIO SOLIDALE
LABORATORIO DI CUCITO



A.M.A. (Auto Mutuo Aiuto)
PRATICHE DI BUONA COMUNITA'



PROGETTI DI ACCOGLIENZA

HOUSING SOCIALE "ABITO DA SOLA"

CO - HOMING "ABITO CON ..."

Il progetto **Housing Sociale** si rivolge a nuclei familiari, segnalati dai servizi sociali, in situazione di disagio per cause diverse (sfrazto, perdita di lavoro, relazioni problematiche ...) A loro si vuole offrire una casa per far fronte all'emergenza abitativa, vicinanza, sostegno e accompagnamento per affrontare e superare il momento di difficoltà per ritrovare serenità, stabilità e autonomia economica, lavorativa e abitativa.

Il progetto di **Co-Homing** si rivolge a giovani mamme con bambini piccoli (0-6 anni) che vivono un periodo di fragilità. A loro si vuole offrire un periodo di accoglienza in un appartamento in coabitazione durante il quale sperimentare uno stile di vita collaborativo incentrato sulle buone pratiche di mutuo aiuto per una migliore qualità di vita e dove la quotidianità sia sempre accompagnata da un sorriso.



I NOSTRI SOGNI

Oltre ad avere aumentato l'équipe educativa con l'ingresso di Stefania, Tuendelee sulla base delle numerose richieste che ci pervengono dai vari comuni, sta cercando nuove soluzioni abitative in grado di accogliere le persone che necessitano di avere supporto.



COLLABORAZIONI

Gli enti con i quali abbiamo collaborato sono il Comune di Melzo, il Comune di Pioltello, Sportello Viola, Aleimar, Caritas, Centro Aiuto alla Vita, Afol, Azienda Futura (Tutela Minori) di Pioltello.





ACCOGLIENZE 2020

mamme	5
progetto Viola	5
minori	6
TOTALE	16



PERSONALE 2020

volontari	2
dipendenti	4
TOTALE	6

Nota: i numeri in tabella comprendono Housing Sociale e Co-Homing

I servizi di Housing Sociale e Co-Homing mettono a disposizione degli ospiti diversi appartamenti sul territorio di Melzo. In base alle esigenze delle persone accolte e alle disponibilità viene scelto l'appartamento più adatto.



A.M.A. AUTO MUTUO AIUTO BUONE PRATICHE DI COMUNITA'

Durante il periodo di lock down, non abbiamo mai smesso di incontrarci, naturalmente in modo virtuale. Abbiamo realizzato improvvisamente, drammaticamente quanto siamo tutti vulnerabili e fragili e questo ci lascia smarrite, attonite..

E chi sa, magari questa esperienza in futuro potrà aprire vie e prospettive completamente nuove, non neghiamo, accettiamo, ci teniamo strette e continuiamo per la nostra strada.



TESTIMONIANZE

"..nel gruppo ci sono da due anni, e quello che mi è più mancato è proprio la presenza, il contatto, ma sono contenta che nonostante le difficoltà siamo riuscite ad essere unite e scambiarsi il nostro vissuto così difficile, anche attraverso video chiamate. Per me è come una famiglia dove posso confrontarmi e portare le mie difficoltà e cercare soluzioni o semplicemente un sostegno morale che vale per me, ma anche per tutte noi come aiuto reciproco. (Giovanna)

"...ciao io sono entrata nel gruppo durante il COVID. Per me ha significato tanto per uscire dall 'isolamento dovuto sia alla mia storia sia al periodo COVID, ed essere isolate (anche emotivamente) avrebbe voluto dire essere più vulnerabili.

Essere online mi ha fatto mancare la parte "fisica" di poter parlare di argomenti tanto sensibili in vicinanza, in compenso mi ha permesso di esserci anche quando dal vivo non ci sarei riuscita per accudimento dei bambini, e di poter vedere i vostri visi che durante il Covid avremmo dovuto coprire con la mascherina (non sarebbe stato facile parlare di argomenti importanti con una parte del viso coperto). Grazie di tutto" (Gina)





I GRUPPI DI SOSTEGNO SONO:

- Gruppo per familiari che hanno un parente con problemi di salute mentale
- Gruppo per genitori di adolescenti
- Gruppo per persone separate e divorziate
- Gruppo per neomamme
- Gruppo per Assistenti Sociali



PERSONE ACCOLTE NELL'ANNO 2020

mamme figli adolescenti	5
papà figli adolescenti	4
genitori figli con problemi psichiatrici	8
TOTALE	17



PERSONALE 2020

volontari	2
dipendenti	1
TOTALE	3



MARCHIO SOLIDALE LABORATORIO DI CUCITO

Il progetto del Marchio Solidale svolge un ruolo di reinserimento sociale e lavorativo, offerto alle tante donne che si rivolgono alla Fondazione Tuendelee Onlus.

MASCHERINE: durante la pandemia il Marchio Solidale ha prodotto 3600 mascherine normali e 200 mascherine realizzate con tessuto multicolore proveniente dall'Africa.

A causa del Covid, a marzo 2020 abbiamo dovuto sospendere il Corso, mentre le nostre instancabili insegnanti Gabriella, Marta e Maria Stella, oltre a consigliare le allieve del corso, hanno continuato indomite a lavorare da casa, cucendo mascherine, borse solidali e confezionando bomboniere solidali e tanti altri oggetti i cui introiti sono andati a favore di Tuendelee.



PERSONE FREQUENTANTI (periodo pre-covid) 2020

donne	15
TOTALE	15



PERSONALE 2020

volontari	4
dipendenti	0
TOTALE	4



I NOSTRI SOGNI

Per l'anno 2021 il desiderio è di poter riprendere appieno tutte le attività legate al Laboratorio.



COLLABORAZIONI

Accordo con i commercianti di Melzo e con l'Associazione MelzoSottosopra per la vendita diretta delle borse.



SERVIZI AGGIUNTIVI: SPAZIO D'ASCOLTO

E' un servizio che offre Ascolto e Orientamento dove si può chiedere di essere accompagnati nel proprio processo di crescita o essere aiutati a sviluppare le proprie capacità progettuali. E' un servizio che offre uno spazio sicuro e riservato dove si può vivere un'esperienza vivace, umana e personale attraverso colloqui individuali con un counselor qualificato.

Nota: purtroppo durante il periodo Covid non è stato possibile attivare il servizio.



LA PAROLA AI PROTAGONISTI

TESTIMONIANZE DI VITA IN TUENDELEE

INTERVISTA A CORINNA

COME TI SEI SENTITA IN TUENDELEE?

Ho visto persone brave che mi hanno accolto senza fare tante domande, mi hanno aiutato. Ho imparato tanto, e soprattutto come essere d'aiuto e da esempio alle altre mamme, come voi siete state d' aiuto e esempio a me e alla mia famiglia. La Fondazione mi ha offerto un lavoro che consiste nell'essere d'aiuto concreto alla mamme ospitate, come lo sono stata io con la mia famiglia. Mi chiamano "esperta per esperienza" perché io ho provato in prima persona cosa vuol dire "essere accolta" e posso capire meglio cosa provano le mamme accolte. Mi avete dato speranza nel futuro, che potevo farcela e che potevo sentirmi libera da tutti i miei problemi.

CHE RISPOSTE HAI TROVATO IN TUENDELEE?

Mi avete dato una casa, mi avete portato la spesa quando non potevo farcela perché non

riuscivamo a trovare lavoro l'unica speranza che avevamo era vivere sul camion, perché il proprietario di casa ci aveva sfrattato. Mangiavamo alla mensa dei poveri e non mi vergogno a dirlo. E poi mi avete supportato, rincuorato e dato coraggio, rassicurato che ci sareste state anche quando aspettavo la mia ultima figlia e non sapevo come fare. Ci avete aiutato anche con gli altri figli, a trovare lavoro e tanto altro. Ci avete aiutato per davvero ad affrontare e risolvere alcuni problemi grossi dove non sapevamo più cosa fare.

CHE COSA SI POTEVA FARE MEGLIO?

Tutto è come doveva essere, noi siamo stati aperti sempre a tutto e vi abbiamo sentito sempre presenti, avete creduto in noi e noi ci siamo fidati e affidati. Tutto questo lo abbiamo "vissuto in carne propria".





INTERVISTA A SILVIA

COME TI SEI SENTITA IN TUENDELEE?

Mi sono sentita tranquilla perchè prima avevo paura di rimanere in mezzo alla strada con la mia bambina. Ho ricevuto un aiuto e gli operatori sono stati tutti molto gentili e mi sono sentita accolta. Mi sono sentita male solo quando è successo di litigare con un'altra mamma. In generale tutto lo staff è molto bravo perchè quasi mai si riscontra questa possibilità. Quando sei in una situazione difficile ti preoccupa non sapere dove andare con tua figlia. Se le donne non sanno che c'è questa possibilità non vanno a denunciare i maltrattamenti. Questo è un grande aiuto per la gente.

CHE RISPOSTE HAI TROVATO IN TUENDELEE?

Sicuramente un tetto per stare con mia figlia. Ho trovato anche consigli. Fuori di qui tutta

la gente mi consigliava male, qui ho sentito come se voi foste mie cugini, come una famiglia. Fuori ti consigliano male, ma qui no. Ho trovato anche supporto.

CHE COSA SI POTEVA FARE MEGLIO?

Su tutto quello che avevo bisogno mi avete aiutato. Solo mi sarebbe piaciuto più sostegno nel risolvere il conflitto con l'altra mamma.

Nota: per ragioni di privacy i nomi citati sono di fantasia





LA LINEA DEL TEMPO

- 1999**  **INIZIA LA RICERCA DEI SOCI FONDATORI E DEI FONDI PER COSTRUIRE LA FONDAZIONE TUENDELEE**
- 2003**  **NASCE LA FONDAZIONE (19 giugno) TUENDELEE ONLUS**
- 2009**  **INAUGURAZIONE (28 marzo) CASA SOLIDALE TUENDELEE e inizio attività**
- 2009**  **NASCE PREMA ASSOCIAZIONE GESTITA IN SINERGIA CON TUENDELEE**
- 2010**  **NASCE IL MICRONIDO "BIBÌ & BIBÒ"**
- 2010**  **NASCONO I GRUPPI DI AUTO MUTUO AIUTO**
- 2013**  **NASCE IL PROGETTO HOUSING SOCIALE**
- 2013**  **NASCE LO SPORTELLO ASCOLTO**
- 2015**  **NASCE IL MARCHIO SOLIDALE**
- 2016**  **NASCE IL PROGETTO LOCAZIONE**
- 2019**  **NASCE IL PROGETTO CO - HOMING**

ORGANIGRAMMA

Fondazione Tuendelee

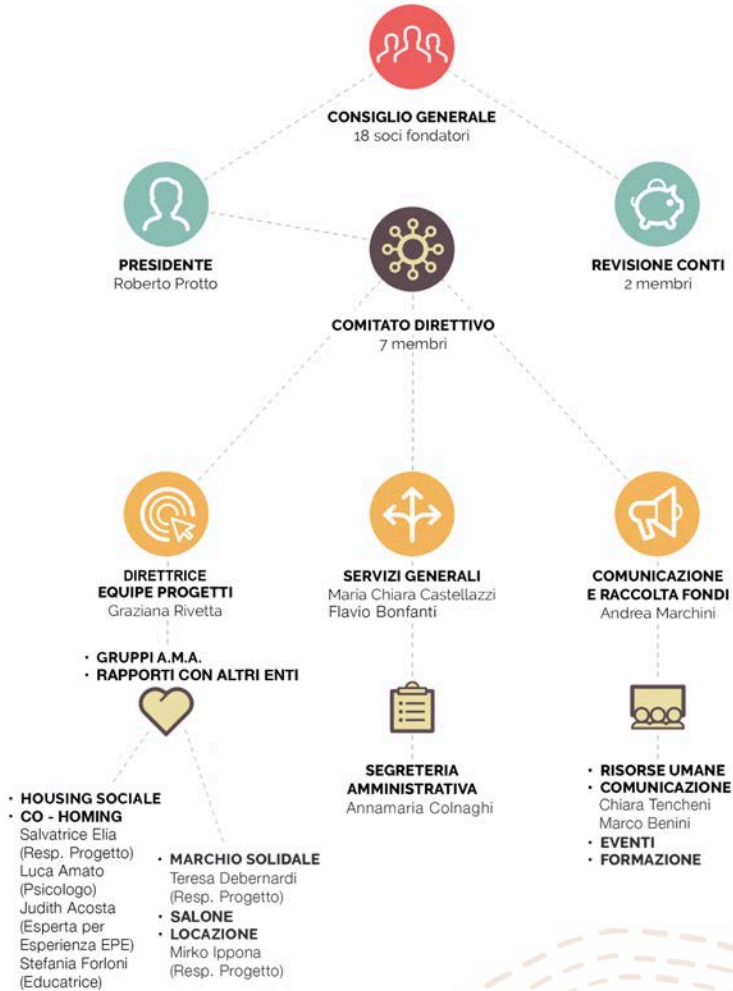



ACCOGLIENZE 2020

TABELLA RIASSUNTIVA

ACCOGLIENZE PROGRESSIVE 2013 - 2020 (HOUSING / CO-HOMING)

2013 2014 2015 2016 2017 2018 2019 2020

mamme	4	11	13	24	26	33	42	52
minori	9	20	24	41	44	56	71	77
altri	5	10	12	25	26	27	28	28

TOTALE	18	41	49	90	96	116	141	157
---------------	-----------	-----------	-----------	-----------	-----------	------------	------------	------------

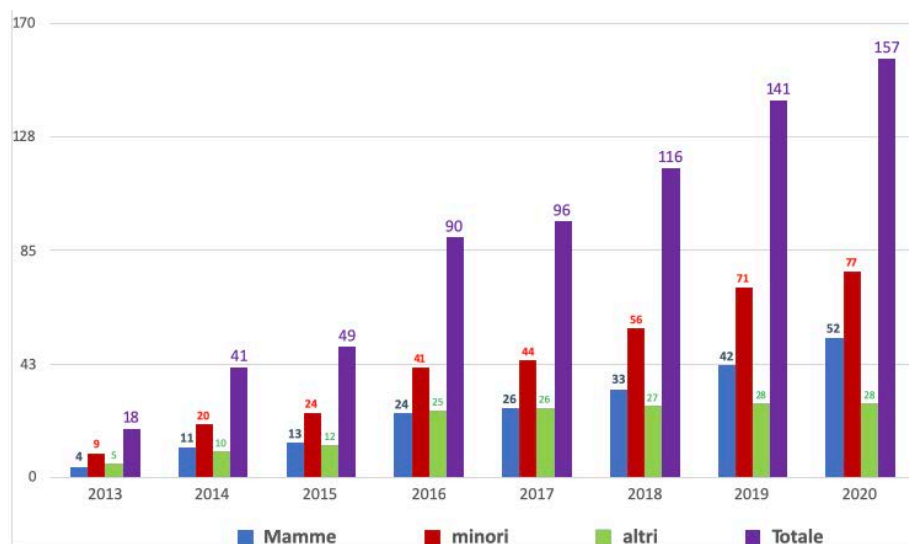

Il Grafico rappresenta il numero complessivo di persone accolte dalla fondazione dal 2013 al 2020.

L'andamento mostra una crescita importante nel :

2016 dovuta alla maggior disponibilità di locali riadattati allo scopo di accogliere nuovi nuclei famigliari in Via Curiel e nuclei famigliari con un maggior numero di membri

2019 grazie alla neonata attività di Co-homing

2020 Causa pandemia Covid 19, l'attività di accogliimento è rallentata in presenza di una maggior complessità operativa e gestionale causata anche dall'introduzione delle restringenti normative riguardanti la mobilità e le modalità di approccio alle relazioni sociali.

Nonostante le difficoltà sopradette la nostra Fondazione ha dimostrato ancora una volta di essere una realtà vitale e indispensabile alle comunità locali in affiancamento alle strutture pubbliche che si occupano di accoglienza e supporto ai nuclei famigliari in difficoltà.

PRESENZE A FINE ANNO 2013 - 2020

2013 2014 2015 2016 2017 2018 2019 2020

mamme	2	5	5	7	7	10	18	7
minori	5	11	11	14	13	13	26	8
altri	2	4	5	10	9	7	4	2

TOTALE	9	20	21	31	29	30	48	17
---------------	----------	-----------	-----------	-----------	-----------	-----------	-----------	-----------

INGRESSI NELL' ANNO

2013 2014 2015 2016 2017 2018 2019 2020

mamme	4	7	2	11	2	7	9	10
minori	9	11	4	17	3	12	15	6
altri	5	5	2	13	1	1	1	-

TOTALE	18	23	8	41	6	20	25	16
---------------	-----------	-----------	----------	-----------	----------	-----------	-----------	-----------

USCITE NELL' ANNO

2013 2014 2015 2016 2017 2018 2019 2020 *Progres*

mamme	2	4	2	9	2	4	1	21	45
minori	4	5	4	14	4	12	2	24	69
altri	3	3	1	8	2	3	4	2	26

TOTALE	9	12	7	31	8	19	7	47	140
---------------	----------	-----------	----------	-----------	----------	-----------	----------	-----------	------------

<i>Progressivo</i>	9	21	28	59	67	86	93	140	-
--------------------	----------	-----------	-----------	-----------	-----------	-----------	-----------	------------	----------



ACCOGLIENZE 2020

TABELLA RIASSUNTIVA

PERMANENZA MEDIA NUCLEO FAMILIARE IN HOUSING / CO-HOMING

2013 2014 2015 2016 2017 2018 2019 2020

Cumulativo	7	5,8	11,9	7,6	18,6	16,8	14,4	10,8
Annuale	7	4,6	8,5	5,9	11,6	6,9	6,3	5,4

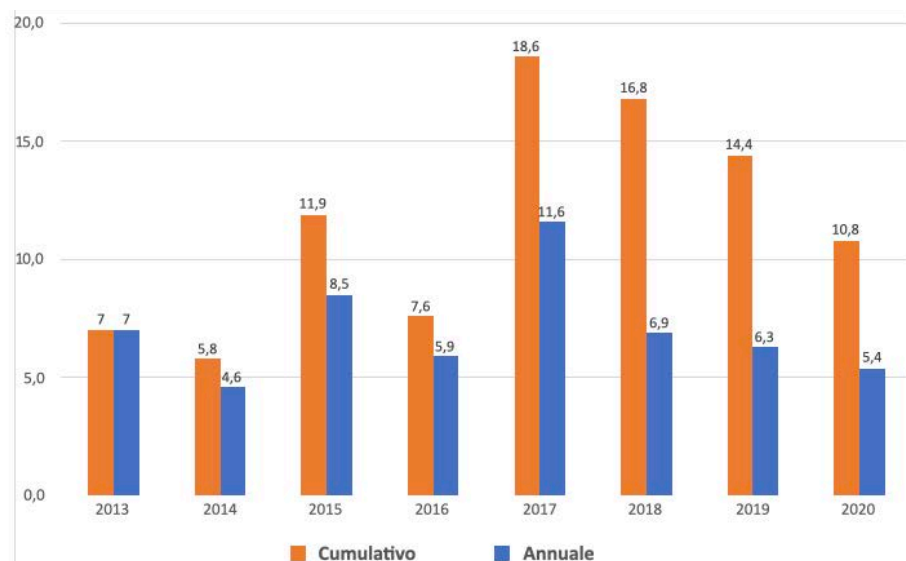

Il dato annuale è la media dei mesi di presenza nell' anno solare senza considerare la presenza negli anni precedenti.

Il dato cumulativo considera oltre a mesi di presenza nell ' anno corrente anche i mesi di presenza negli anni precedenti.

La riduzione da 18,6 a 10,8 è un dato molto positivo perchè rappresenta l'indice di successo dei progetti. Minore permanenza significa che, in generale, i nuclei famigliari vengono riuniti e reintrodotti e nella comunità in meno tempo.

Da sottolineare che tale termine risulta ancora abbastanza lontano da quello auspicabile di circa 6-8 mesi.

ATTIVITA', PROGETTI E PERSONALE 2020

TABELLA RIASSUNTIVA

	NUOVE ACCOGLIENZE			TOTALE ACCOGLIENZE
	mamme	minori	altri	
Housing Sociale + Co-Homing + Progetto Viola	10	6	-	16
Auto Mutuo Aiuto	-	-	17	17
Marchio Solidale	15	-	-	15
Altri (adm, serv gen, collab)	-	-	-	-
TOTALE FONDAZIONE TUENDELEE	25	6	17	48

	OPERATORI		TOTALE OPERATORI	TOTALE GENERALE
	dipendenti	collaboratori		
Housing Sociale + Co-Homing	4	2	6	22
Auto Mutuo Aiuto	1	2	3	20
Marchio Solidale	-	4	4	19
Altri (adm, serv gen, collab)	1	46	47	47
TOTALE	6	54	60	108



BILANCIO ECONOMICO 2020

CONTO ECONOMICO

	BILANCIO 2019	BILANCIO 2020	%
ENTRATE			
Proventi Housing	82.080	69.502	-15,3
Bandi	15.000	0	
5x1000	8.622	15.671	81,8
Proventi diversi	21.335	20.008	-6,2
Offerte	14.364	6.850	-36,4
Pannelli solari	4.448	4.119	-7,4
Proventi interni (rec. da spese)	36.632	44.714	22,1
Progetti speciali	37.616	7.550	-80,0
TOTALE	220.297	170.414	-22,6
USCITE			
Ammortamenti	62.079	62.290	0,3
Lavoro dipendente	64.530	88.872	37,7
Housing (escluso personale)	32.661	24.097	-26,2
Energia / Acqua	14.054	11.060	-21,3
Interessi passivi Mutuo	2.873	2.701	-6,0
Manutenzioni / Riparazioni	3.044	5.098	67,5
Utenze telefoniche	4.323	3.995	-7,6
Altro	7.821	7.327	-6,3
TOTALE	191.385	205.440	7,3
UTILE	28.912		
PERDITE		35.026	

Il bilancio economico 2020 è largamente inficiato dagli effetti della pandemia che hanno bloccato tutti gli eventi per la raccolta fondi e frenato anche le donazioni per un totale di - 26.640 euro.

L'effetto Covid ha influito anche sull'accoglienza delle mamme per impossibilità concreta al loro spostamento fisico e quindi abbiamo avuto, soprattutto sul fine anno alcuni appartamenti inutilizzati, l'effetto è quantizzabile in -12.578 euro.

Sui costi abbiamo avuto un balzo del costo del personale che avevamo adeguato alla crescita delle accoglienze in essere prima della pandemia (si vedano i grafici a pag. 32-33-34), misurabile in oltre il 25% annuo, con un balzo proprio nel 2019 il cui numero è passato da 10 a 18 mamme accolte; l'impatto nei costi è stato di + 24.342 euro.

Date le richieste e le lunghe liste d'attesa, dato i bisogni reali esistenti, e lo sperato ritorno alla normalità questi effetti dovrebbero annullarsi anche se non completamente nel 2021.

	BILANCIO 2019	BILANCIO 2020	%
ATTIVITA'			
Cassa e banche	49.627	52.946	6,7
Crediti verso clienti	31.472	23.677	-24,8
Titoli e altri investimenti	1.528	1.528	0,0
Crediti diversi	-164	1.161	ns
Ratei e risconti attivi	9.820	870	ns
Macchine e arredi	5.792	5.792	
Immobile via Curiel	1.607.549	1.607.549	
Appartamento via Oreglio	92.264	92.264	
Pannelli solari	84.987	84.987	
Ristrutturazione immobile via Toti	41.527	41.527	
Beni strumentali	8.126	8.126	
Terreni	139.252	139.252	
Ristrutturazione immobile via Curiel	30.382	30.382	
Manutenz. straord. imm. viale Germania	0	2.550	
SUB TOTALE immob. mater. e immater.	2.009.879	2.012.429	0,1
TOTALE ATTIVITA'	2.102.162	2.092.611	-0,5
PASSIVITA'			
Debiti per mutuo	740.746	699.894	
Altri debiti	24.993	22.342	
Fondo ripristino fabbricati	16.000	16.000	
Capitale netto	563.068	591.981	
Fondo gestione	79.150	79.150	
Fondo fine rapporto lavoro	8.917	11.108	
Ratei e risconti passivi	58.823	57.719	
Fondi ammortamenti	581.114	643.404	
Debiti verso fornitori	439	6.039	
TOTALE PASSIVITA'	2.073.250	2.127.637	2,6
UTILE DI ESERCIZIO	28.912		
PERDITA DI ESERCIZIO		35.026	
TOTALE A PAREGGIO	2.102.162	2.092.611	1,2

Sul bilancio patrimoniale, non vi sono note particolari, l'unica positiva è il mutuo residuo che è sceso sotto le 700.000 euro rispetto alle 1.200.000 iniziali.

Sono in atto una serie di processi di analisi e di impostazione di nuovi servizi complementari, per arricchire la nostra risposta ai bisogni delle mamme, questo, oltre al beneficio alle mamme e all'aumento delle risorse economiche, permetterebbe di arrivare a un "regime più completo di presenza", da garantire anche nelle ore e nei giorni normalmente di servizio a chiamata" (la sera, il sabato e la domenica) una presenza reale a ulteriore garanzia e miglioramento generale della presenza educativa. In questa ottica la crescita dei nostri servizi, ci costringe a una ricerca di ulteriori spazi, in quanto già spesso stiamo usando per l'accoglienza, spazi normalmente utilizzati per riunioni, eventi, incontri di formazione ecc. (sala riunione e salone/cucina).

Finito di stampare Agosto 2021



FONDAZIONE TUENDELEE ONLUS

Via Curiel 21/d, MELZO (MI)

tel 02 95735936 - 345 5782610

info@tuendelee.net www.tuendelee.net



**SOSTIENI I PROGETTI
DELLA FONDAZIONE TUENDELEE
DONA ORA!**

Cod. Iban: **IT75Q0845333402000000052220**

Cod. Fiscale 5x1000: **91553330159**

