

BILANCIO SOCIALE 2019

PARTE 02

MARCHIO SOLIDALE

PROGETTO "COLORI & SAPORI"



Nel mese di giugno 2019 si è concluso il Progetto Colori & Sapori, iniziato nel 2018, che ha riscosso un grandissimo successo e ha visto partecipare al Laboratorio di Sartoria un elevato numero di cittadine melzesi.

Nella seconda parte del 2019, poi, un'altra quindicina di "allieve" si sono iscritte ai corsi del Laboratorio.

Il Laboratorio del Marchio Solidale è ormai diventato anche un vero centro di aggregazione sociale che riunisce un nutrito gruppo di pensionate, che aspettano con ansia l'arrivo delle giornate dei corsi per poter trascorrere dei piacevoli momenti in compagnia, imparando al tempo stesso a confezionarsi abiti in tessuto o maglia.

Tutto questo non si sarebbe potuto realizzare, però, senza l'apporto fondamentale delle tre infaticabili e generose volontarie, Marta, Maria Stella e Gabriella che, nonostante i loro impegni personali e gli acciacchi dell'età, offrono con grande passione e dedizione i loro insegnamenti alle loro "allieve".

Ma questo laboratorio permette anche di diffondere la logica del volontariato, che è la "logica del dono" del voler condividere e restituire quello che si è ricevuto dalla vita e da Dio.

Ed è così che un buon numero delle nostre iscritte, tra cui Adele, Paulina, Elisabeta, Lucilla e altre, si sono offerte di aiutare a confezionare manufatti che con la loro vendita contribuiscono a sostenere le opere dei grandi progetti di Tuendelee.





I PICCOLI
Settimanale di moda e accessori per bambini
Settimanale di moda e accessori per bambini
Settimanale di moda e accessori per bambini



A.M.A. AUTO MUTUO AIUTO

"TU SOLO CE LA PUOI FARE, MA NON CE LA PUOI FARE DA SOLO"

La Fondazione Tuendeleo Onlus si propone come Casa dell'Auto Mutuo Aiuto, un luogo accogliente per chi è in difficoltà e qui può trovare solidarietà, condivisione, amicizia e rispetto delle diversità.

I gruppi A.M.A. (Auto Mutuo Aiuto) sono spazi di incontro per persone che condividono un problema o un'esperienza di vita e si incontrano a cadenza fissa per sostenersi a vicenda e avviare un cambiamento personale e sociale.

I gruppi di Auto Mutuo Aiuto, definiti dall'Organizzazione Mondiale della Sanità come "risorsa della comunità", sono considerati come "misure adottate da non professionisti per promuovere o recuperare la salute di una comunità" e importanti spazi di vita "per scambiarsi informazioni e soluzioni, per condividere sofferenze e conquiste, con l'obiettivo di scoprirsi risorsa non solo per sé, ma per l'intera comunità" (S. Bertoldi).

OBIETTIVI DEL PROGETTO:

- Far crescere Fondazione Tuendeleo come Casa dell'Auto Mutuo Aiuto per attivare e praticare i gruppi AMA
- Sentirsi "cittadini attivi e responsabili" rispetto al ben-essere della propria comunità
- Fare in modo che l'Auto Mutuo Aiuto diventi una strategia di crescita e cambiamento nell'affrontare la realtà problematica in una dimensione comunitaria

I GRUPPI ATTIVI SONO:

- Gruppo AMA Speranza, sull'esperienza del dolore
- Gruppo di familiari che hanno un parente con problemi di salute mentale
- Gruppo di genitori di adolescenti
- Gruppo di persone separate e divorziate
- Gruppo di neomamme
- Gruppo di Assistenti Sociali





TESTIMONIANZE

Io e mia moglie partecipiamo al gruppo AMA, perché ci è stato consigliato dalla psichiatra per aiutare nostro figlio ad uscire dalla depressione. Mia moglie difficilmente interverrà al gruppo, lei è sempre d'accordo con me. Così fu per quasi nove mesi. La signora, sempre presente, annuiva, la si vedeva partecipare anche solo con lo sguardo, con la postura del corpo. Al penultimo incontro prima di iniziare si alzò in piedi, richiese l'attenzione e puntando i pugni sul tavolo disse: "questa sera parlo io, Ho tanto ascoltato, ho tanto da dire. Solo ora mi sono decisa ad aprirmi perché in questi mesi ho capito che non sono sola, che anche gli altri genitori hanno problemi con i loro figli e a volte ho pensato, sono ancora fortunata con mio figlio.

Ho capito dentro di me che posso aprirmi perché sicuramente potete capirmi, parliamo

lo stesso linguaggio. Ho capito che nessuno mi giudica, che tutto quello che diciamo resta qui in questa stanza. Ho sentito affetto, disponibilità, ascolto attenzione. Ho riso e pianto con voi. Ho fatto tesoro di alcuni consigli che ho sentito da altri genitori, ho anche provato con mio figlio e alcuni hanno funzionato. So che la strada da percorrere è ancora molto lunga, ma ho capito che per aiutare mio figlio a cambiare, prima lo dobbiamo fare io e mio marito. Solo così potremo offrirle ascolto, affetto sicurezza e infondere speranza, perché per primi la proviamo noi. Grazie, grazie, ora posso dire di sentirmi a casa". Un silenzio è calato nella stanza e poi è partito un battito di mani a scroscio e qualche lacrima.

(Gruppo AMA genitori di figli con fragilità psichiatriche)



PERSONE ACCOLTE NELL'ANNO 2019

mamme	27
minori	0
>18 anni	0
TOTALE	27



PERSONALE

volontari	2
dipendenti	1
TOTALE	3

A.M.A. AUTO MUTUO AIUTO



Un vecchio camminava sulla battigia allo spuntare del sole, quando vide davanti a sé un giovane che raccoglieva le stelle marine e le lanciava in mare. Raggiuntolo, gli chiese perché lo facesse.

*“Cerco di salvare le stelle marine prima che sorga il sole” gli rispose il giovane.
“Ma la spiaggia è lunga mille miglia, e di stelle arenate ce ne saranno milioni, che differenza puoi fare tu?” Lo apostrofò il vecchio.*

Il giovane, raccolta una stella marina, la pose sul palmo della mano, la guardò e quindi la lanciò in mare...“per questa...” disse “fa la differenza...”.

*Se qualche cosa non fa la differenza, se non porta cioè un cambiamento, questo qualcosa è irrilevante.
Qualsiasi cosa, per essere rilevante dal punto di vista etico, deve fare la differenza.*





TESTIMONIANZE

Siamo un gruppo di mamme di figli disabili, della scuola primaria. Trovarci insieme in gruppo ci fa bene. Ci fa bene, raccontare dei nostri figli, delle nostre famiglie, della scuola, del rapporto con le istituzioni che sentiamo sempre molto distanti e giudicanti. Quanta rabbia abbiamo dentro per tutte le ingiustizie che viviamo, arriviamo nei pensieri degli altri sempre "dopo", i nostri figli sono figli di serie B. Alcuni di noi non hanno ancora l'insegnante di sostegno a causa di una burocrazia assurda che ritarda le pratiche per l'assegnazione. All'interno della classe alcuni dei nostri senza il sostegno sono "parcheeggiati", la bidella è lei che ha un occhio di riguardo. Insomma la scuola non è per tutti !!!!

All'interno delle nostre famiglie dove sono preseti anche altri figli, il menage non è facile,

ci sentiamo sempre in colpa o verso l'uno o verso l'altro. Esistiamo perché mamma di E, mamma di L., Mamma di S. e non esistiamo come donne. Anche nei rapporti con il partner non sempre le cose vanno nel migliore dei modi. Siamo stanche, siamo stufe!!!! Vogliamo vivere, gioire, lavorare, andare in montagna, al mare trovarci con le amiche, sentirci leggere. Tutto ciò e tanto d'altro abbiamo condiviso in questi due anni, siamo diventate amiche e ci sentiamo forti, forti al punto tale che conclusa l'esperienza del gruppo abbiamo deciso di continuare ad incontrarci, di coinvolgere altre mamme. Abbiamo fondato un'Associazione che fa attività di sportello per dare informazioni, orientare altri genitori che si affacciano al mondo della scuola. Ora sì, ci sentiamo.

(Gruppo Ama di genitori di figli disabili)



I NOSTRI SOGNI

Il nostro sogno riguarda "la semina". Continuare a seminare nella nostra comunità accoglienza, ascolto, aiuto reciproco, attenzione all'altra/o, condivisione di buone pratiche di cittadinanza Attiva all'interno della nostra Comunità Locale.



COLLABORIAMO CON:

I nostri partner con i quali collaboriamo sono: Associazione LALENTE di Cernusco sul Naviglio, il Consultorio ASST Melegnano, il Consultorio adolescenti di Bussero, i Servizi sociali del Comune di Cassina de Pecchi.

PROGETTI NELLA CASA SOLIDALE GESTITI AUTONOMAMENTE DA REALTA' ASSOCIATE

ALEIMAR

insieme ai bambini del mondo

Aleimar

Insieme ai bambini del mondo

La collaborazione tra Aleimar e Tuendelee è molto stretta. La nascita di Tuendelee è stata voluta da Aleimar che operativamente fa parte con tre rappresentanti nel Direttivo e 4 nel Consiglio Generale di Tuendelee.

La collaborazione derivante dai grandi obiettivi condivisi è su diversi campi: eventi, bandi, gestione degli spazi, degli automezzi, si veda per esempio nel 2019 pagine 18 e 19 il progetto "Colori & Sapori"

Aleimar è un'organizzazione di volontariato che si occupa di sostenere i minori in difficoltà senza distinzione di religione, razza e cultura.

La nostra mission, "Insieme ai bambini del mondo", comprende e spiega il nostro obiettivo: sostenere i bambini nelle loro necessità, salute, nutrizione, istruzione, disagio sociale, aiutandoli a ritrovare il contesto idoneo per la loro crescita umana, affettiva, sociale e culturale.

Aleimar opera parallelamente con i Sostegni a Distanza (SaD) e i Progetti di Sviluppo a favore delle famiglie o delle comunità locali in cui vivono i bambini sostenuti.

Aleimar opera in rete con altre associazioni locali sia in Italia che nel mondo: ha progetti in 12 nazioni all'estero, oltre all'Italia.

Minimi costi di struttura (11%) attenta gestione dei fondi, trasparenza e controllo dei bilanci che sono pubblici.

Organizza visite guidate con i donatori e invia agli stessi (rispettando la privacy dei bambini e delle loro famiglie) informazioni e fotografie.

Le zone di azione dove opera Aleimar con i suoi progetti sono:
Benin, Brasile, Colombia, Eritrea, Etiopia, Ghana, India, Italia, Kenya, Libano, Malawi, Palestina e RD Congo.



PROGETTI NELLA CASA SOLIDALE GESTITI AUTONOMAMENTE DA REALTA' ASSOCIATE

FONDAZIONE SOMASCHI



FONDAZIONE SOMASCHI
LA PASSIONE DI ACCOGLIERE

Tuendelee ha fortemente voluto la presenza della Fondazione Somaschi nella sua "Casa Solidale" perché le finalità sono le stesse, e la presenza nella stessa casa e la condivisione periodica di esperienze è per entrambi uno strumento di crescita e di aiuto reciproco nell'accoglienza. Durante l'anno alcuni eventi sono condivisi.

CENTRO DI ACCOGLIENZA

Gestito dalla Fondazione Somaschi all'interno di nostri luoghi e con momenti comuni di attività. Il progetto ha come obiettivo quello di accogliere mamme italiane e straniere con i loro figli, che si trovano in situazioni di disagio sociale, abitativo o costrette ad allontanarsi da un contesto familiare problematico che impedisce loro una vita dignitosa.

Tuendelee collabora con la Fondazione Somaschi con incontri periodici scambiandosi informazioni sulle metodologie e sulla gestione delle risorse.

PROGETTO LocAzione

Il progetto LocAzione nasce all'interno del Piano di Zona del Distretto 5 e viene gestito in sinergia dalla Fondazione Tuendelee Onlus e dalla Fondazione Somaschi Onlus.

Il progetto si pone come obiettivo quello di aiutare le famiglie che, a causa di improvvise e non volute problematiche economiche, non possono permettersi un alloggio a prezzi commerciali.

Tuendelee collabora con la Fondazione Somaschi gestendo direttamente il progetto per la città di Melzo.



PROGETTI NELLA CASA SOLIDALE GESTITI AUTONOMAMENTE DA REALTÀ ASSOCIATE

ASSOCIAZIONE PREMA



La Prema è inizialmente nata all'interno di Tuendelee, e i primi anni di vita era gestita con lo stesso personale che si occupava anche di Housing, poi via via si è specializzata e ingrandita e oggi addirittura per problemi di spazi ha una sede operativa al di fuori della "Casa Solidale" pur rimanendo sempre in contatto con utenti che fanno esperienze lavorative o sociali "nell'altro progetto".

Si condividono insieme, con il rispetto di norme che assicurano la giusta ripartizione dei costi, la gestione della contabilità, alcuni servizi generali e l'uso degli automezzi.

L'Associazione PREMA è presente sul territorio di Melzo dal 2008 e si occupa di fornire un supporto educativo e professionale alle persone in difficoltà, a coloro che soffrono di un disagio sociale e in certi casi anche mentale.

Attraverso un percorso educativo personalizzato, l'Associazione aiuta le persone ospitate ad uscire da una situazione di emarginazione favorendone la realizzazione personale, possibile anche attraverso il lavoro, che a Prema è caratterizzato da una forte componente di manualità.

Operativamente PREMA offre un servizio di laboratorio protetto in collaborazione con il Comune, il Servizio Sociale territoriale, il centro Psico Sociale, i Servizi di Inserimento Lavorativo e le cooperative presenti sul territorio.

L'Associazione Prema offre la possibilità di: Disporre di uno spazio dove accogliere persone con fragilità, Eseguire percorsi di tirocini risocializzanti, Redigere e concordare un progetto educativo personalizzato.



PERSONE ACCOLTE NELL'ANNO 2019

mamme	10
minori	0
>18 anni	11
TOTALE	21



PERSONALE

volontari	9
dipendenti	2
TOTALE	11



PROGETTI NELLA CASA SOLIDALE GESTITI AUTONOMAMENTE DA REALTA' ASSOCIATE

ASILO NIDO BIBI'&BIBO'



La collaborazione con l'asilo Bibi&Bibò è relativa all'inserimento nell'asilo e nei centri estivi di bambini/e accolti in Tuendelee. Vi sono accordi per cui queste accoglienze hanno alcune precedenze nei posti disponibili e nel costo da sostenere. Alcuni eventi nell'anno sono organizzati insieme.

SERVIZI DI ASSISTENZA ALL'INFANZIA

Bibi & Bibò è un Asilo nido che accoglie bambini dai 6 mesi ai 3 anni. E' stato fondato nel 2010 su iniziativa dell'associazione di volontari "Amici di Tuendelee", pensando a Bibi & Bibò come a un "completamento" del progetto "Mamma al Centro", quindi come luogo di educazione e accudimento dei bambini ospitati a Tuendelee, permettendo così alle madri di lavorare o trovare un lavoro.

Ha in seguito esteso la sua offerta formativa anche ai bambini del territorio locale, riservando comunque dei posti ai figli delle mamme di Tuendelee. Amore, serenità e attenzione: questa la proposta di Bibi & Bibò, dove il bambino occupa un ruolo di primo piano nel progetto educativo e ogni intervento è finalizzato allo sviluppo armonioso della sua personalità.

Gioco e creatività sono le attività principali che impegnano i nostri piccoli amici, che qui

si sentono a casa, accolti in un ambiente familiare e da due educatrici professioniste molto attente ai loro bisogni fondamentali.

OBIETTIVI DEL PROGETTO:

- Il progetto educativo di Bibi & Bibò ha come finalità principale e fondamentale quella di far sentire "felici" i bambini, favorendone e sollecitandone lo sviluppo da un punto di vista emotivo, cognitivo e sociale, in modo tale che possa essere il più armonioso possibile.
- Bibi & Bibò assegna un ruolo centralissimo al rapporto con le famiglie: sostegno, fiducia e collaborazione contribuiscono indubbiamente al benessere dei bambini. E' inoltre a disposizione dei genitori un servizio di consulenza pedagogica.



ACCOGLIENZE 2019

TABELLA RIASSUNTIVA

ACCOGLIENZE PROGRESSIVE HOUSING SOCIALE + CO-HOMING

	2013	2015	2017	2018	2019
mamme	4	13	26	33	42
minori	9	24	41	53	68
altri	5	12	25	26	27
TOTALE	18	49	92	112	137

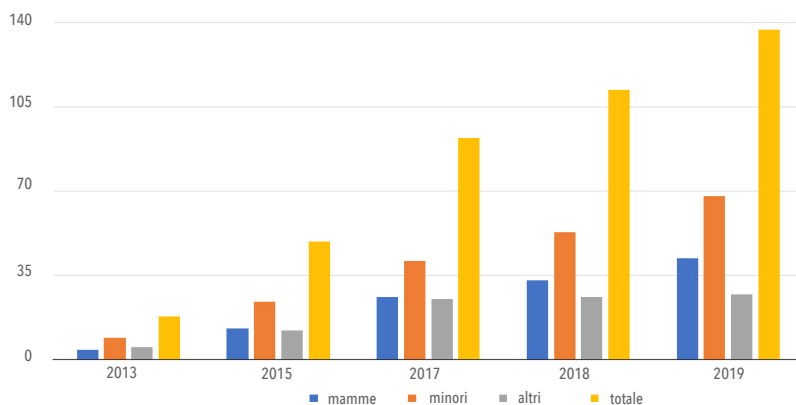

PRESENZE A FINE ANNO

	2013	2015	2017	2018	2019
mamme	2	5	7	10	18
minori	5	11	13	13	26
altri	2	5	9	7	4
TOTALE	9	21	29	30	48

ATTIVITA', PROGETTI E PERSONALE 2019

TABELLA RIASSUNTIVA (dati al 31.12.2019)

	ACCOGLIENZE			TOTALE ACCOGLIENZE
	mamme	minori	altri	
Housing Sociale	10	15	4	29
Co-Homing	8	11	-	19
Auto Mutuo Aiuto	-	-	27	27
Marchio Solidale	10	-	1	11
Altri (adm, serv gen, collab)	-	-	-	-
TOTALE FONDAZIONE TUENDELEE	28	26	32	86
Lavori Utili (Ass. PREMA)	10	-	11	21
Centro Accoglienza (Fond. SOMASCHI)	12	20	-	32
Micro nido (Amici di Tuendelee)	-	16	-	16
TOTALE COOPERAZIONI	22	36	11	69
TOTALE GENERALE	50	62	43	155

	OPERATORI		TOTALE OPERATORI	TOTALE GENERALE
	dependenti	collaboratori		
Housing Sociale	3	2	5	34
Co-Homing	1	1	1	20
Auto Mutuo Aiuto	1	1	2	29
Marchio Solidale	-	4	4	15
Altri (adm, serv gen, collab)	2	46	48	48
TOTALE FONDAZIONE TUENDELEE	6	54	60	146
Lavori Utili (Ass. PREMA)	2	9	11	32
Centro Accoglienza (Fond. SOMASCHI)	4	3	7	39
Micro nido (Amici di Tuendelee)	3	5	8	24
TOTALE COOPERAZIONI	9	17	26	95
TOTALE GENERALE	15	71	86	241

N.B. i collaboratori saltuari sono inseriti in "altri" anche quando operano per i progetti, per i dati del Gruppo Aleimar si veda il relativo sito

BILANCIO ECONOMICO 2019

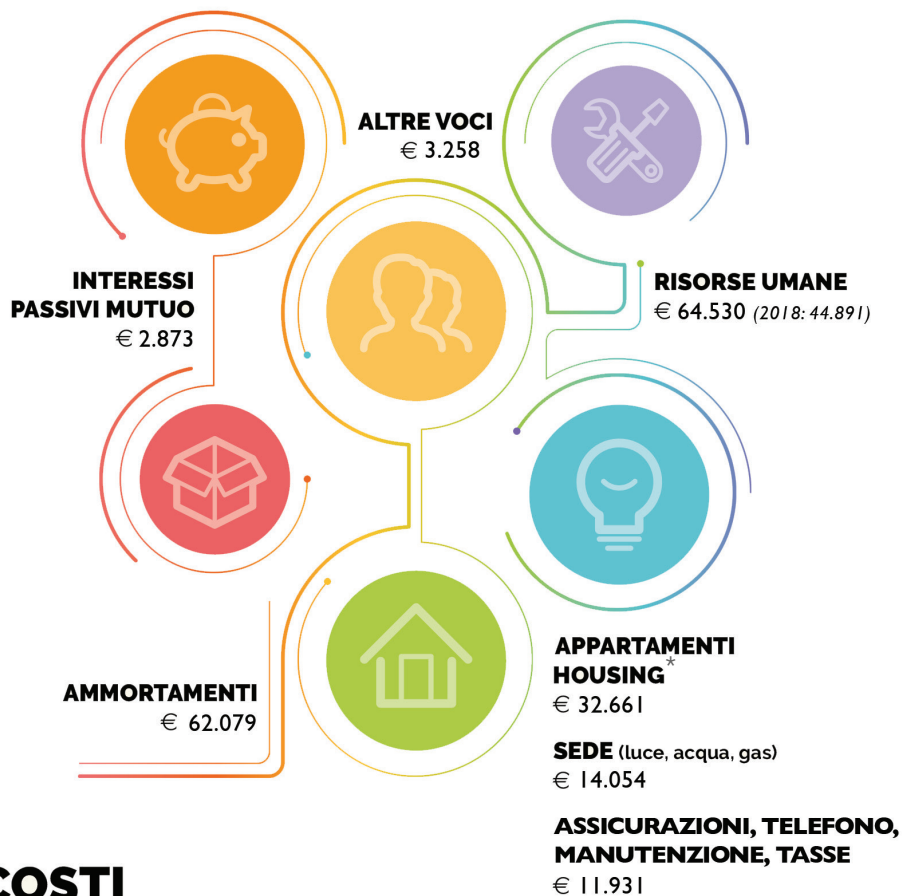

* Costi diretti esclusi Risorse Umane e Costi Generali

Il Bilancio Sociale TUENDELEE, in termini di:

- Attività
- Progetti
- Persone accolte

comprende anche i progetti dei partners, mentre i dati economici sono esclusivamente riferiti alla sola Fondazione TUENDELEE

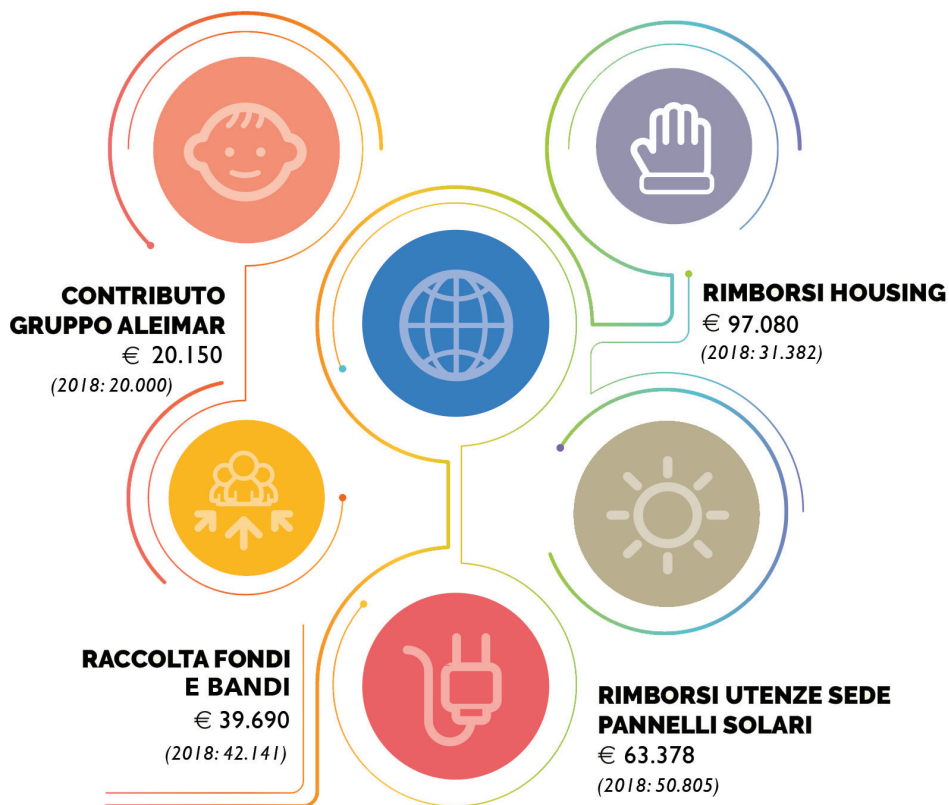

RICAVI

TOTALE € **220.298** (2018: 144.328)



**SOSTIENI I PROGETTI DELLA FONDAZIONE TUENDELEE
DONA ORA!**

Cod. Iban: **IT75Q0845333402000000052220**

Cod. Fiscale 5x1000: **91553330159**

T FONDAZIONE
Tuendele
ONLUS

FONDAZIONE TUENDELEE ONLUS

Via Curiel 21/d, MELZO (MI)

tel 02 95735936 - 345 5782610 info@tuendelee.net www.tuendelee.net