



FONDAZIONE TUENDELEE ONLUS

BILANCIO SOCIALE 2015



CHI SIAMO

Fondazione Tuendelee nasce nel 2003 dall'intuizione di alcuni collaboratori del Gruppo Aleimar Onlus, da 30 anni impegnato in progetti di cooperazione internazionale. Uno sguardo di così vasti orizzonti non può di certo prescindere da un'attenzione verso chi, da più vicino, chiede un aiuto. Fondazione Tuendelee si fa così risposta ai molteplici bisogni del territorio locale e, più in generale, italiano.



**“Camminiamo insieme
con gioia”
questo è il significato di
Tuendelee in lingua
swahili;
questo è lo spirito che
anima i nostri
interventi.**

Nata originariamente come luogo di accoglienza delle mamme in difficoltà e dei loro piccoli, nel corso degli anni Tuendelee ha allargato la sua prospettiva, considerando tutte le situazioni della vita in cui tale difficoltà si manifesta.

Tuendelee è accoglienza:

- ✓ per mamme e bambini che si trovano in situazioni familiari problematiche - a loro è dedicato il centro di accoglienza gestito in collaborazione con Fondazione Somaschi
- ✓ per le famiglie in situazioni di difficoltà economica, lavorativa e abitativa - a loro offriamo accoglienza temporanea in appartamenti a costi sostenibili e accompagnamento verso una ritrovata autonomia
- ✓ per i figli delle madri ospitate al centro, organizzando un micronido, aperto anche a utenti esterni, che si prenda cura dei bambini, permettendo loro di trovare un'occupazione (Micronido Bibì & Bibò).
- ✓ per persone che vivono altre situazioni di difficoltà offrendo spazi di incontro e confronto con altre persone che vivono le stesse problematiche - a loro sono rivolti i gruppi di Auto Mutuo Aiuto
- ✓ per donne senza lavoro e con difficoltà economiche e di integrazione sociale sostenute anche in collaborazione con CAV e CARITAS - a loro è rivolto un corso di cucito, maglieria e ricamo che offre momenti di incontro e confronto e la possibilità di apprendere tecniche base per un'attività da poter sfruttare per le necessità della propria famiglia e per integrare le entrate economiche

Per realizzare obiettivi così importanti, Tuendelee può contare su un team di collaboratori e volontari altamente professionali e motivati, coinvolti a tutto campo: dalla fase ideativa del progetto, fino alla realizzazione concreta.

Preziosa per Tuendelee è la collaborazione con enti pubblici e associazioni locali e umanitarie, come il Comune di Melzo, CAV, CARITAS, il C.P.S. (Centro Psico-Sociale) di Gorgonzola, l'Azienda Ospedaliera di Melegnano, il S.I.L. (Servizio Inserimento Lavorativo) e tanti altri.



Ideali, motivazioni e obiettivi condivisi sono il punto di forza di Tuendelee.

- **Vogliamo crescere.**
- **Vogliamo fare bene.**
- **Vogliamo esserci là dove qualcuno ha bisogno di noi!**

ORGANIGRAMMA TUENDELEE 2015

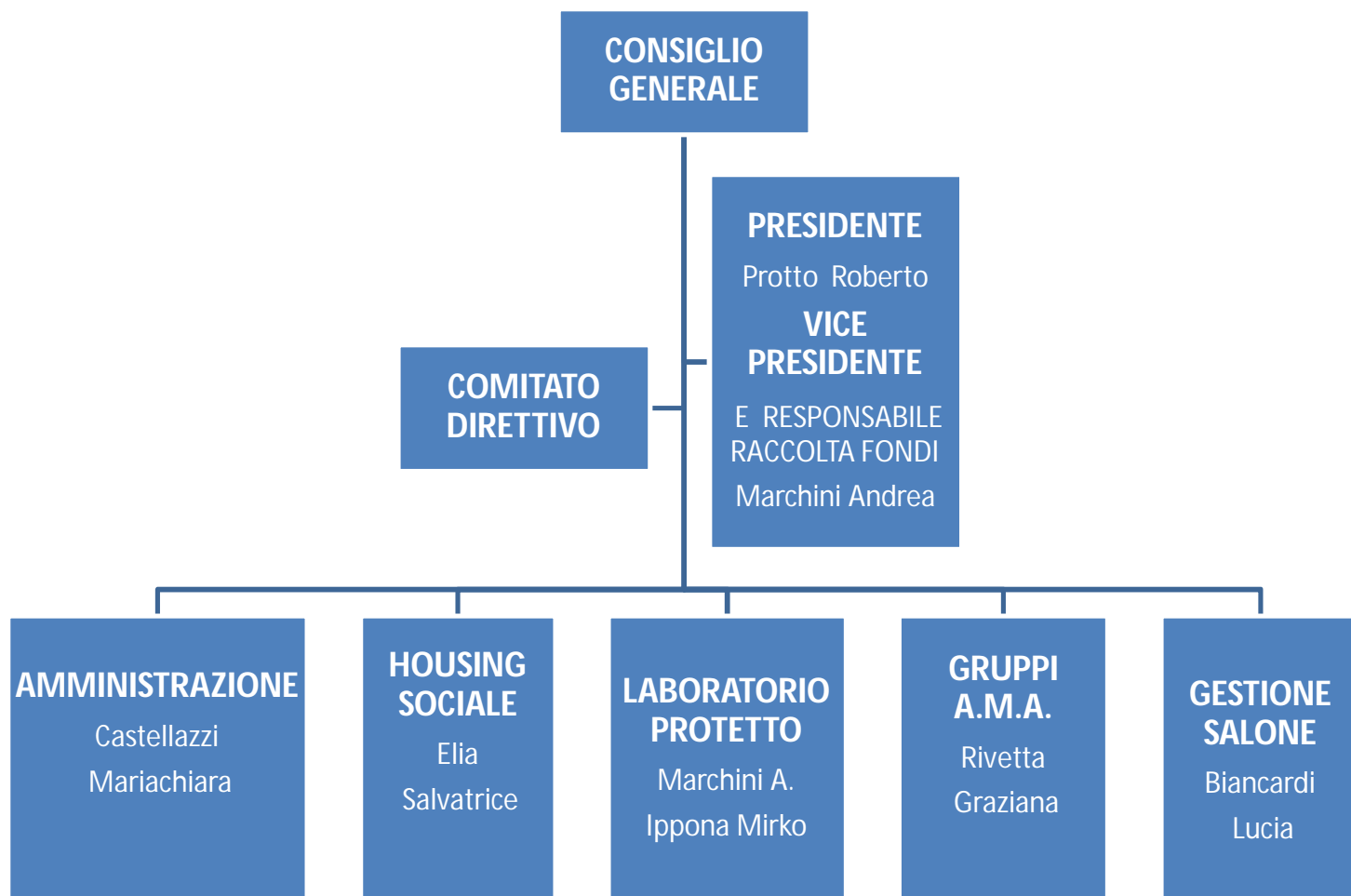

PERSONALE

I diversi progetti e tutte le attività direttamente svolte da Fondazione Tuendelee vengono portate avanti prevalentemente da personale volontario.

Nell'anno 2015 è stata retribuita una sola dipendente.

Per l'anno 2016 il personale retribuito è attualmente composto da:

- 1 segretaria
- 1 responsabile progetto "Housing Sociale"
- 1 counselor responsabile progetto "Marchio Solidale" e supporto nel progetto "Housing Sociale"

Oltre all'orario stabilito da contratto, ciascuna di queste persone presta diverse ore di lavoro volontario.

Indispensabile e preziosa è la collaborazione dei volontari in diversi ambiti: dall'amministrazione alla gestione dei progetti, alla manutenzione dello stabile, alla gestione del salone (che viene dato in uso anche a persone esterne) anche con la gestione di feste di battesimi, comunioni, cresime per le quali viene proposto un servizio di catering.



OBIETTIVI 2016

Inserire nell'organico una persona che si occupi di comunicazione (gestione sito internet, preparazione, creazione documentazione, aggiornamento del materiale informativo, newsletter...) ed organizzazione eventi per promuovere l'attività di Tuendelee e implementare la raccolta fondi.



PROGETTI

HOUSING SOCIALE

Obiettivo del progetto è quello di dare supporto a famiglie del territorio in estreme condizioni di fragilità economica e sociale.

A fine 2015 sul territorio melzese sono disponibili:

due appartamenti situati in sede, in via Curiel 21/D, destinati alle madri del progetto Mamma al Centro e gestiti da Fondazione Padri Somaschi Onlus;



tre appartamenti in via Toti, gentilmente concessi in comodato d'uso gratuito da una famiglia melzese: un ampio bilocale al primo piano, in grado di accogliere famiglie piuttosto numerose; un bilocale più piccolo al piano terra e un monolocale con uso foresteria, destinato a pernottamenti d'emergenza;

un appartamento in v.le Germania, ottenuto in comodato d'uso gratuito dalla Parrocchia melzese delle Stelle;

un appartamento in via C. Oreglio, bilocale acquistato grazie a una generosa e provvidenziale donazione.

L' Housing Sociale vuole proporsi come una sistemazione temporanea, durante la quale un team di operatori propone alla famiglia in difficoltà un supporto educativo e pratico, aiutandola a ritrovare progressivamente autonomia e stabilità lavorativa e abitativa.

Il lavoro viene svolto lavorando in rete con il Servizio Sociale del Comune di Melzo, la Fondazione Somaschi, il Centro di Aiuto alla Vita e la Caritas cittadina cercando di coordinare e ottimizzare risorse e interventi rispetto alla famiglia presa in carico.

In sintesi l'attività prevede queste fasi:

Presentazione della famiglia da parte dell'ente inviante e ideazione del progetto di accompagnamento attraverso un colloquio tra operatori di Tuendelee e assistenti sociali

Periodo di osservazione e conoscenza della famiglia da parte degli operatori di Tuendelee attraverso colloqui e visite alla famiglia più o meno formali e supporto nella sistemazione nell'appartamento assegnato

Accompagnamento della famiglia: in base all'osservazione fatta si cercano strategie e soluzioni da proporre alla famiglia per raggiungere l'obiettivo dell'autonomia

A completamento del sostegno fornito alle famiglie accolte è stato ideato anche un altro progetto con un duplice obiettivo: aumentare le entrate economiche delle famiglie e limitare il lavoro non regolare. A questo scopo si ricercano fondi per poter affidare alle persone accolte che non hanno reddito lavori utili per Tuendelee



retribuendoli con Voucher inps. Quando possibile si accompagnano, soprattutto le mamme nella ricerca di lavori come badante o collaboratrice domestica spingendo chi richiede queste collaborazioni a stipulare regolari contratti o in alternativa a donare a Tuendelee il compenso pattuito. Tuendelee poi retribuisce le persone che hanno lavorato attraverso Voucher Inps.

Ai proprietari degli appartamenti che sono stati dati in comodato d'uso Tuendelee garantisce la ristrutturazione, l'arredo e la messa in funzione dell'appartamento, garantendone inoltre una corretta manutenzione e facendosi carico di tutte le spese di gestione.



PERSONALE IMPIEGATO

MANSIONE	RETRIBUITO/VOLONTARIO
Educatrice responsabile del progetto e del supporto alle famiglie	Volontaria
Counselor in supporto alle famiglie	Volontaria

RISULTATI 2015

Nei diversi appartamenti, nel corso dell'anno 2015 sono stati accolti 7 nuclei familiari con un totale di 14 figli

APPARTAMENTO	ADULTI	BAMBINI	ENTE INVIANTE	TEMPO PERMANENZA
Via Toti - app. 1	1		Caritas Rodano	Tutto l'anno
Via Toti - app. 2	2	2		
	1	2		
Via Toti - app. 3	1	3	Serv. Sociale Com. di Melzo	Tutto l'anno
Viale Germania	2	4		Tutto l'anno
Via Oreglio	1	2	Fond.ne Somaschi	Quattro mesi
	1	1	Serv. Sociale Com. di Melzo	
TOTALI	9	14		

OBIETTIVI 2016

- Aumentare gli alloggi per Housing Sociale:

a questo scopo è stato presentato il progetto "Housing sociale A. Te. (accoglienza temporanea)" a Fondazione Cariplo nell'ambito del bando "housing sociale". Il progetto è stato approvato e verrà sostenuto da Fondazione Cariplo con un contributo pari al 50% dei costi previsti e prevede la realizzazione di quattro nuovi alloggi di Housing Sociale attraverso la sistemazione e ristrutturazione di spazi interni al Centro Tuendelee (i lavori sono stati avviati a dicembre 2015).

Da marzo 2016 avremo quindi a disposizione altri quattro appartamenti per l'accoglienza di famiglie in difficoltà (per ciascun nuovo appartamento è già stata identificata la famiglia a cui verrà assegnato).

- **Incrementare i lavori retribuiti con voucher** per supportare maggiormente le famiglie accolte.



CENTRO ACCOGLIENZA



Il progetto ha come obiettivo l'accoglienza di madri italiane e straniere con i loro figli, che si trovano in situazioni di disagio sociale e abitativo o costrette ad allontanarsi da un contesto familiare problematico che impedisce loro una vita dignitosa. Con il tempo il centro accoglienza ha sviluppato una specificità nell'accoglienza di nuclei monoparentali vittime di maltrattamenti in famiglia.

Segnate da un passato difficoltoso e ferite nei loro affetti primari, trovano un aiuto concreto e un supporto per ridare dignità alla loro identità violata, rielaborare il proprio ruolo genitoriale e recuperare gradualmente autostima e autonomia sociale e abitativa.

La gestione del progetto è affidato alla Fondazione Somaschi Onlus, che ha maturato una pluriennale esperienza nel settore e con la quale Tuendelee ha stipulato una convenzione.

OBIETTIVI GENERALI:

Accogliere le donne e le madri in forte difficoltà e ridefinire un progetto di vita condiviso. Promuovendo un percorso di cambiamento interiore e la ricerca di una rinnovata capacità di relazione nei confronti degli altri e potenziando le fragilità nonché valorizzando le risorse, la persona viene accompagnata verso una maggiore autostima e autonomia di vita.

OBIETTIVI SPECIFICI:

✓ Breve termine:

- dare una risposta immediata a una situazione di emergenza
- riflettere sulla propria persona

✓ Medio termine:

- affrontare in modo costruttivo i problemi che hanno generato lo stato di bisogno e ridefinizione di un progetto di vita

✓ Lungo termine:

- ricerca di una soluzione abitativa e lavorativa sostenibile che assicuri un'autonomia

Il CENTRO DI ACCOGLIENZA ha sede nella struttura di Tuendelee, sviluppandosi su una superficie di circa 250mq comprendente:

- 1 ufficio
- 3 appartamenti autonomi composti da due camere, una cucina e un bagno
- 2 sale giorno/giochi comuni per tutti gli ospiti
- 2 appartamenti autonomi utilizzati per i casi di Housing Sociale.

E' attraverso la relazione che passa l'attenzione, la cura verso l'altro. La struttura è lo spazio per poter provare esperienze nuove e per poter riconquistare la propria dignità di persona, superando la ferita subita.

La donna riveste un ruolo attivo e responsabile, insieme all'èquipe educativa, nella definizione del progetto educativo personalizzato in un percorso durante il quale sperimenta il passaggio dall'iniziale accettazione di un sostegno alla graduale presa in carico di se stessa e dei figli.

PERSONALE IMPIEGATO

Personale della Fondazione Somaschi Onlus	
FIGURA PROFESSIONALE E MANSIONE	RETRIBUITO/VOLONTARIO
Responsabile	Retribuito
2 educatrici full time	Retribuite
1 educatrice part-time	Retribuita
1 persona per supporto compiti	Volontaria

RISULTATI 2015

Nel corso del 2015 sono state accolte in totale 10 mamme e 15 bambini

NAZIONALITA'	MAMME	BAMBINI
ITALIA	4	5
ROMANIA	1	1
MAROCCO	1	2
BANGLADESH	1	2
ALBANIA	1	1
EGITTO	1	3
UCRAINA	1	1
TOTALI	10	15

OBIETTIVI 2016

Proseguire con l'attività svolta fino ad ora

LABORATORIO PROTETTO



Progetto realizzato in collaborazione con la Cooperativa Sociale Prema.

Il laboratorio accoglie le persone con problemi di salute mentale, impegnandoli in semplici attività manuali (assemblaggio, data entry ecc) , con la supervisione di una figura educativa professionale e di

alcuni volontari. Abbiamo notato come la vicinanza, il semplice parlare durante il lavoro, la condivisione di spazi e mansioni e la percezione di sentirsi accolti e considerati in un clima amicale e ricco di affettività costituiscano un aiuto e un arricchimento reciproco verso una maggiore realizzazione personale. Crediamo, infatti, che ognuno abbia delle risorse e non solo dei problemi. In tutti, anche nella persona che vive le più grandi difficoltà, possiamo scoprirle e imparare a valorizzarle al meglio, trovando insieme la dimensione di un cambiamento che è sempre possibile. Nel frattempo hanno la possibilità di acquisire o consolidare competenze e abilità potenzialmente utili per un futuro inserimento socio-lavorativo nella comunità.

OBIETTIVI DEL PROGETTO:

- ✓ Accoglienza, sostegno e formazione della persona con problemi mentali
- ✓ Avviamento di un percorso di tirocini risocializzanti e lavorativi in collaborazione con il C.P.S. (Centro Psico-Sociale) di Gorgonzola e il S.I.L. (Servizio Inserimento Lavorativo)

PERSONALE IMPIEGATO

Personale della Cooperativa Sociale Prema	
FIGURA PROFESSIONALE E MANSIONE	RETRIBUITO/VOLONTARIO
Educatrice per supporto utenti	Volontaria
Responsabile lavoro laboratorio	Volontario
Dipendenti laboratorio	3 dipendenti retribuiti

RISULTATI 2015

Nel corso del 2015 hanno frequentato il laboratorio 12 persone dai 30 ai 55 anni

NAZIONALITA'	MASCHIO FEMMINA	ENTE INVIANTE	TEMPO DI PERMANENZA
I taliana	Femmina	Centro Psico Sociale	4 mesi
I taliana	Femmina	Centro Psico Sociale	12 mesi
I taliana	Femmina	Centro Psico Sociale	12 mesi
I taliana	Femmina	Centro Psico Sociale	12 mesi
I taliana	Maschio	Centro Psico Sociale	12 mesi
I taliana	Maschio	Centro Psico Sociale	4 mesi
I taliana	Femmina	Centro Psico Sociale	4 mesi
I taliana	Maschio	Consorzio Socio Lavorativo	6 mesi
I taliana	Femmina	Consorzio Socio Lavorativo	6 mesi
I taliana	Maschio	Servizio Inserimento Lavorativo	4 mesi
I taliana	Femmina	Servizio Inserimento Lavorativo	4 mesi
I taliana	Maschio	Servizio Sociale Comune di Melzo	12 mesi



MARCHIO SOLIDALE

Il progetto ha lo scopo di contribuire all'integrazione sociale e alla stabilizzazione economica di donne straniere e italiane che si trovano in situazione di difficoltà per mancanza di lavoro e di una rete sociale da cui trarre sostegno e si pone l'obiettivo di far (ri)conquistare l'autonomia individuale alle partecipanti. Concretamente si intende proseguire e potenziare un'attività nata dal progetto "Marchio Solidale" avviato in collaborazione con Gruppo Aleimar Onlus e altre associazioni, finanziato da Regione Lombardia nell' annualità 2014/2015, che vede oggi attivo un laboratorio in cui vengono insegnate tecniche di sartoria, ricamo e maglieria.



L'attività concretamente svolta nell'anno 2015 avanti è stata così strutturata:

- ✓ Apertura del laboratorio: una mattina a settimana per quattro ore
 - Nel laboratorio sono state accolte diverse donne sia italiane che straniere in situazione di difficoltà economica e di integrazione sociale. Le donne sono state inviate da servizi territoriali quali Servizio sociale del Comune di Melzo, Caritas, CAV, CPSPer questioni logistiche il numero massimo di donne presenti in laboratorio contemporaneamente è stato pari a 10
- ✓ Presenza di due formatrici che insegnano le tecniche base di cucito, ricamo e maglieria sia attraverso lezioni di gruppo sia attraverso lezioni individuali relative



all'uso della macchina da cucire. Al termine di ogni lezione alle donne partecipanti vengono assegnati dei lavori da fare a casa per continuare ad esercitarsi. Durante tutta la settimana, ciascuna donna, al bisogno ha la possibilità di contattare le formatrici e recarsi presso la loro abitazione per avere consigli o supporto individuale

✓ Presenza di un'educatrice e coordinatrice con il compito di favorire il

lavoro su se stessi, i rapporti interpersonali anche attraverso momenti conviviali e la partecipazione a momenti di socializzazione al di fuori del contesto formativo per affinare le capacità di relazione e del "fare squadra"

- ✓ Materiale utilizzato: sono stati acquistati gli strumenti per il lavoro (macchine da cucire, forbici, aghi ...) mentre le stoffe, fili, lana ecc sono stati recuperati ...
- ✓ Restyling abiti e usurati e confezionamento di "tessili per casa": le donne partecipanti al corso sono state invitate anche a portare abiti propri da sistemare o biancheria da cucire.

PERSONALE IMPIEGATO

FIGURA PROFESSIONALE E MANSIONE	RETRIBUITO
Coordinatore	Retribuito
Educatorice	Volontaria
Counselor	Retribuito
Formatrici	Volontarie

RISULTATI 2015

Nel corso del 2015 hanno partecipato al corso 18 donne

PAESE DI PROVENIENZA	Numero	ENTE INVIANTE	DURATA PROGETTO
Egitto	3	Centro di Aiuto alla Vita	12 mesi
Nigeria	1	Centro di Aiuto alla Vita	12 mesi
Marocco	3	Caritas	12 mesi
Italia	2	Centro Psico Sociale	12 mesi
Romania	1	Tuendeleee	12 mesi
Bangladesh	1	Fondazione Somaschi	12 mesi
Ecuador	1	Tuendeleee	12 mesi
Ecuador	1	Caritas	12 mesi
Marocco	1	Tuendeleee	12 mesi
Marocco	4	Servizio Sociale Comune di Melzo	12 mesi
Totale	18		

OBIETTIVI 2016

Proseguire e portare a regime l'attività avviata strutturandola secondo questo programma:

Il corso standard prevede una durata di due anni per l'apprendimento delle tecniche base di sartoria, ricamo, maglieria.

- ✓ Il corso standard prevede una durata di due anni per l'apprendimento delle tecniche base di sartoria, ricamo, maglieria.
- ✓ La segnalazione di donne/mamme da inserire nel laboratorio da parte del servizio sociale o da altri enti invianti con la definizione di uno specifico progetto personalizzato a supporto delle difficoltà riscontrate nella persona.
- ✓ Un colloquio per la reciproca conoscenza tra il personale educativo di riferimento in Tuendelee e la persona da inserire nel laboratorio



✓ L'inserimento della persona nel laboratorio di sartoria, ricamo e maglieria.

Durante il primo anno si prevedono 450 ore di formazione sulle tecniche di ricamo, maglieria e sartoria. Il secondo anno sarà invece dedicato all'apprendimento dell'uso della macchine da cucito. Il laboratorio sarà attivo tre mattine/settimana, dalle 8.30 alle 12.30, per 40 settimane/anno, e potrà accogliere un massimo di 15 donne contemporaneamente. Le alunne saranno suddivise in tre

gruppi di studio/lavoro in base alle loro capacità. Ogni gruppo sarà seguito da un'insegnante.

Nel corso del secondo anno viene offerta la possibilità di ricevere una macchina da cucire sotto forma di microcredito da rimborsare negli anni a seguire con il ricavato della vendita dei prodotti realizzati. Al termine del corso verrà consegnato un certificato di frequenza alle partecipanti.



GRUPPI DI AUTO MUTUO AIUTO

L'Auto Mutuo Aiuto è un approccio innovativo e sperimentale che prevede la gestione di situazioni problematiche in una prospettiva "comunitaria", coinvolgendo i soggetti "in gioco" (operatori, utenti e famigliari) in una relazione paritaria. In una simile prospettiva il "sapere" dell'esperto, derivante da un percorso professionale, si integra e si arricchisce del "sapere" di chi vive quotidianamente il problema, creando uno spazio condiviso di crescita e conoscenza reciproca, dove ciascuno trova il suo posto e contribuisce a migliorare quello del vicino.



In questa cornice si collocano i gruppi di Auto Mutuo Aiuto, definiti dall'Organizzazione Mondiale della Sanità come "risorsa della comunità", considerandoli "misure adottate da non professionisti per promuovere o recuperare la salute di una comunità". Sono uno spazio di incontro

tra persone (singole, in coppia, in famiglia) unite dallo stesso problema e mosse dallo stesso bisogno di rompere l'isolamento, raccontarsi le proprie esperienze di vita, "per scambiarsi informazioni e soluzioni, per condividere sofferenze e conquiste, con l'obiettivo di scoprirsi risorsa non solo per sé, ma per l'intera comunità" (S.Bertoldi).

Tuendeleee vuole essere Casa dell'Auto Mutuo Aiuto, spazio cioè che accoglie chi è in difficoltà offrendo solidarietà, condivisione, amicizia e rispetto delle diversità. Spazio del dialogo che non cerchi il consenso, ma "un reciproco progresso, un avanzare insieme. Così nel dialogo avviene la contaminazione dei confini; avvengono le traversate dei territori sconosciuti; si aprono le vie inesplorate" ("L'altro siamo noi", Enzo Bianchi).

I gruppi di Auto Mutuo Aiuto attualmente attivi in Tuendeleee sono:

- gruppo dei genitori di figli con problemi di salute mentale;
- gruppo di giovani con problemi di salute mentale (in collaborazione con ASST)
- gruppo di genitori che vivono il lutto di un figlio
- gruppo di genitori di adolescenti
- gruppo Speranza (sul dolore) Sperimentazione effettuata con la supervisione dell'Università Cattolica di Milano che si è conclusa nell'anno 2015

I seguenti gruppi AMA partiranno non appena si raggiungerà il numero minimo di partecipanti.

- gruppo di genitori che vivono il lutto di un figlio
- gruppo familiari di persone con disabilità
- gruppo di persone che vivono le fatiche del sostegno agli anziani
- gruppo di persone senza lavoro
- gruppo "meno soli con la saggezza proverbiale"

Nel corso del 2015 sono anche stati organizzati due eventi pubblici per far conoscere la realtà dell' Auto Mutuo Aiuto sul nostro territorio:



A settembre 2015
presentazione gruppi AMA



A dicembre 2015 - Cena
gruppi AMA



PERSONALE IMPIEGATO

FIGURA PROFESSIONALE E MANSIONE	RETRIBUITO/VOLONTARIO
Facilitatrice	Volontaria

RISULTATI 2015

GRUPPO	PARTECIPANTI
Gruppo A.M.A. genitori di figli con problemi di salute mentale	15 genitori
Gruppo A.M.A. genitori di figli adolescenti	11 genitori
Gruppo A.M.A. lutto	5 persone
Gruppo A.M.A. persone con problemi di salute mentale	15 persone
Totale	46 persone

OBIETTIVI 2016

La pratica dell'Auto Mutuo Aiuto si sta rivelando una preziosa ed efficace strategia per affrontare la realtà problematica in una dimensione "comunitaria", mostrandosi come strumento in continua crescita ed evoluzione. Obiettivo per Tuendelee è rafforzare la presenza sul territorio come punto di riferimento per la progettazione e la pratica di gruppi di Auto Mutuo Aiuto: come CASA dell'Auto Mutuo Aiuto, strumento che sensibilizzi le persone verso una maggior attenzione al sociale della comunità di appartenenza, per "diventare cittadini attivi e responsabilizzati rispetto al benessere della propria comunità" (F.Folgheraiter).



MICRONIDO BIBI' & BIBO'

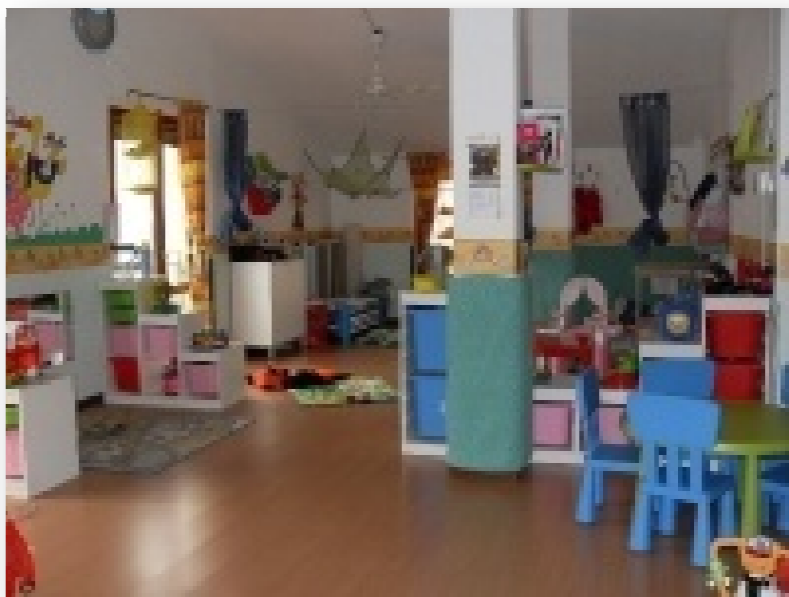

BIBI' & BIBO' è un micronido che accoglie bambini dai 6 mesi ai 3 anni. E' stato fondato nel 2010 su iniziativa dell'associazione di volontari "Amici di Tuendelee" a supporto delle attività della Fondazione Tuendelee sotto due aspetti:

L'aspetto economico: la sua offerta formativa è rivolta ai bambini del territorio locale e le entrate dell'attività, al netto dei costi sostenuti vengono utilizzate in favore della

Fondazione Tuendelee

come "completamento" del progetto MAMMA AL CENTRO, quindi come luogo di educazione e accudimento dei bambini ospitati a Tuendelee, permettendo così alle madri di lavorare o trovare un lavoro. I bambini delle mamme ospiti del centro vengono accolti al micronido senza il pagamento della retta prevista.

Amore, serenità e attenzione: questa la proposta di Bibi&Bibò, dove il bambino occupa un ruolo di primo piano nel progetto educativo e ogni intervento è finalizzato allo sviluppo armonioso della sua personalità.

Gioco e creatività sono le attività principali che impegnano i nostri piccoli amici (massimo dieci), che qui si sentono a casa, accolti in un ambiente familiare e da due educatrici professioniste molto attente ai loro bisogni fondamentali.

L'ambiente multiculturale offre inoltre al bambino un'opportunità irripetibile di crescita e di incontro con altri bambini, trasmettendo loro i valori dell'uguaglianza e del rispetto, alla base del nostro vivere civile.

Il rapporto 1 a 5 con le educatrici consente loro di dedicare particolare attenzione all'aspetto formativo e ai rapporti personali e di fiducia sia



verso il bambino, sia verso la sua famiglia. Il nido si avvale inoltre del prezioso aiuto dei volontari nella realizzazione delle attività ludiche, ricreative e di “manodopera”.

Bibi&Bibò offre anche il servizio di ludoteca per bambini dai 6 ai 36 mesi: spazio di divertimento e creatività per i piccoli e opportunità per le mamme di affidarli a persone competenti e attente mentre si dedicano ad altri impegni.

PERSONALE IMPIEGATO

personale dell'Associazione Amici di Tuendelee	
FIGURA PROFESSIONALE E MANSIONE	RETRIBUITO/VOLONTARIO
1 Educatrice responsabile del micronido	Retribuita
2 educatrici part-time	Retribuite
1 persona di supporto alle educatrici	Volontaria

RISULTATI 2015

	2014/2015	2015/2016
BAMBINI OSPITI DEL CENTRO CHE HANNO FREQUENTATO IL MICRONIDO	2	1

OBIETTIVI 2016



Proseguire con l'attività svolta fino ad ora

SALA INSIEME

uno spazio dedicato ai momenti di gioia, di condivisione: per banchetti, cene di lavoro, compleanni; uno spazio per fare festa insieme!

Lo spazio viene dato in uso per feste, corsi di formazione ed eventi vari. E' possibile inoltre organizzare un evento che preveda anche il servizio di catering che viene gestito da un team di volontarie professionali e molto capaci



Il ricavato di questa attività viene interamente devoluto a Fondazione Tuendelee in sostegno ai suoi progetti.

La gestione della sala, dalla semplice prenotazione dello spazio per una festa privata all'organizzazione di eventi e feste di è interamente svolta da volontari.

PERSONALE IMPIEGATO

FIGURA PROFESSIONALE E MANSIONE	NUMERO	RETRIBUITO/VOLONTARIO
Responsabile salone	1	Volontaria
Persone occupate nella gestione degli eventi	10	volontari

RISULTATI 2015

NUMERO EVENTI	
4	Con servizio catering
4	Solo uso salone

Il salone viene dato in uso all'associazione Theao per lo svolgimento dei corsi di teatro

OBIETTIVI 2016

Proseguire con l'attività svolta fino ad ora e avviare attività in collaborazione con l'associazione Theao

FONDAZIONE TUENDELEE ONLUS: "Camminiamo insieme con gioia"

Sede: Via Curiel, 21/D, 20066 MELZO (MI) - c.fisc. 91553330159

Tel. 02.95735936 - 345.5782610 Fax. 02.95712273 - e-mail: info@tuendelee.net - www.tuendelee.net

Credicoop Lombardo filiale di Melzo - IBAN IT 251082143340000000052220

Iscrizione nel registro delle persone giuridiche della Prefettura di Milano n. 593 - Fg. 616 P.972 V.3